SISTEMA TUCANU'S DE PRODUÇÕES
Imperatriz - MA

JORNAL CAPITAL

Esta Edição contém 16 Páginas e dois cadernos

Fechamento desta Edição

Quarta-feira, 05 de novembro de 1997

Ano III Nº 911 — Órgão do Sistema Tucanu's deProduções ▣ Fundador: Conor Farias ▣ Diretor de Redação: Josafá Ramalho

PM embriagado agride patrulha da Policia Rodoviária Federal

Coronel Bastos, será informado sobre o incidente envolvendo PM embriagado

Desacato a autoridade, desobediência a sinalização, direção perigosa, dirigir embriagado, condução de moto sem habilitação e sem o uso do capacete e ameaça de morte.

Parece até não ser verdade, mas o policial militar Paulo Rogério da Silva e Silva vai ter responder por todas essas infrações, ambas cometidas no mesmo dia e em apenas um episódio.O PM Paulo Rogério, tentou fugir da "Operação Finados" realizada pela Policia Rodoviária Federal no último dia 02, domingo.

Estando totalmente irregular, o policial que na oportunidade estava acompanhado de uma mulher, tratou com desreipeito e até proferindo palavras de baixo calão, agrediu colegas da PRF que trabalhavam para garantir a segurança na estrada.

O ato irresponsável, do "homem da lei", ainda teve a proteção de autoridades da Policia Militar, que ao invés de agir com rigor, o protegeram na tentativa de impedir que o mesmo fosse submetido ao teste do bafômetro.

Para a Policia Rodoviária Federal, a atitude do Tenente Crisóstomo que ainda bateu o telefone durante conversa com a PRF, foi no mínimo "deselegante"para não chamar de descomprometida.

Ao tomar conhecimento do caso o subcomandante da PM Major Melo, determinou que o teste fosse imediatamente realizado, e ainda garantiu a abertura de uma sindicância para apurar as responsabilidades.

O fato, repercute com tristeza. O povo de Imperatriz, já não sabe qual "arvore de fato garante sombra".

Os episódios lamentáveis registrados nos últimos dias envolvendo policiais, deixa no ar um clima muito maior de insegurança à todos aqueles que por meio de tributos pagam os salários de quem deveria está protegendo o sono e a vida dos nossos pais, filhos, e amigos.

Neste caso, o Major Melo, mais uma vez, mostra sua determinação em fazer da Policia Militar uma corporação que não esteja sob o risco de denegrir-se por atitudes de tal irresponsabilidade de um policial de um sargento e de um tenente.

■ **Bacuri**

Qualidade de vida

As famílias do bairro do Bacurí tem em média três filho.

Os dados são de um relatório divulgado esta semana pela prefeitura municipal e foram concluídos durante a realização do programa Bacurí eu Acredito!

A pesquisa foi realizada no período de 14 de julho a 04 de setembro e buscou conhecer às condições em que vivem às famílias do bairro.

Conheça o resultado da pesquisa na **Página 1-3**

Côncavo e Convexo
Página 1-3

Por Dentro da Imprensa
Página 2-1

INDICADOR CAPITAL

Dólar Comercial Compra	R$ 1,10
Dólar Comercial Venda	R$ 1,10
Dólar Paralelo Compra	R$ 1,17
Dólar Paralelo Venda	R$ 1,17
Dólar Turismo Compra	R$ 1,11
Dólar Turismo Venda	R$ 1.11
Ouro (g) Venda	R$ 11,21
Poupança Rendimento	1,07%
Ufir Valor	R$ 0,9108
Salário Mínimo Agosto	R$ 120,00
Salário Família Valor	R$ 8,25

Vitrinne
Página 1-2

Universidade Federal promove encontro pedagógico

O Campus da Universidade Federal em Imperatriz prossegue hoje a 3ª Semana da Pedagogia.

O objetivo é refletir sobre a formação e a prática do educador nos níveis filosófico, ótico e político. **Página 1-5**

Copão entra na reta final

A Seleção de João Lisboa sob o comando do técnico Isnad Antonio iniciou os trabalhos visando o difícil compromisso pelo Copão Maranhão do Sul.

Além de ter a obrigação de vencer a Seleção de Porto Franco no jogo de volta, o time de João tem que torcer por um resultado positivo para o Tocantinopolis diante da Seleção Portofranquina. A Seleção da Gameleira folga na tabela neste final de semana. **Página 1-10**

■ **Estréia**

Sociedade em Evidência

Ademir Sousa, estréia hoje trazendo as últimas sobre a sociedade açailandense.

Na sua **posse** ele é **Dinamico** e faz uma boa **mistura fina** para deixar bem informado os leitores sobre todos os fatos que marcam a sociedade açailandense. **Página 2-2**

■ **Informes Especiais**

Jatos da TAM voltam a operar no aeroporto

Página 1-7

Clima de Imperatriz esfria, mas a fumaça ainda perturba

Revista esclarece sobre o mau da Hansen

Com o objetivo de coibir a incidênbcia de casos de Hanseníase na cidade, a Secretaria de Saúde está distribuindo uma revista com todas informações sobre a doença.

Quem procura atendimento nos postos de saúde inicia o tratamento sob o olhar cuidadoso de uma equipe especilizada. **Página 1-8**

Vitrinne

ROBERTO OLIVEIRA

Mulher na politica 98.

Muitos nomes de peso estarão disputando as eleições 98. Existe especulações em torno do nome da ex-primeira dama Nice Lobão em concorrer para deputada federal, embora a própria Nice ainda não tenha se manifestado a respeito do assunto, no entanto suas visitas, a imperatriz vem sendo frequentes nos ultimos messes, onde sua prezença é obrigatória em 9 a cada 10 eventos realizado na cidade.

Recesso para o bebê.

Feliz com a chegada de seu primeiro filho, a promotora Marcia Moura Maia está curtindo sua merecida licença para cuidar persoalmente de sua filha Biatriz. Recentimente o casal Marcia e Antonio José trocaram Imperatriz pela capital do estado para onde ambos foram transferido, no entanto somente em Janeiro de 98 é que eles assumem de fato seus trabalhos, até lá estão aproveitando para receber os amigos e curtirem a filha, que diga-se de passagem é uma princezinha.

Fenômeno boticário.

A maior rede privada de franquias do Brasil faz 21 anos no mercado com metas bem definida; fortalecer a base do sistema, ampliar o faturamento e chegar ao ano 2000 com 1.500 lojas. Mais que expandir, a meta da empresa Boticário, nos próximos anos é ganhar mercado em segmentos em que é pouco competitiva, como cremes e cosméticos. Para isso, tem investido não só nas instalações industriais como em propaganda. Só o lançamento da linha Bio Active, de cuidados faciais, em 1994, por exemplo, custou US$ 4 milhões reservados anualmente para propaganda. Em compensação, deu aos cosméticos 10% de participação na receita do grupo as colônias representam 65% e os xampus, 12%. Este ano, alem dos lançamentos normais, a promessá é despejar no mercado duas novas linhas, de produtos para o corpo e para a maquiagem.

Sorvetes, o negócio.

Não há quem resista a uma dessas maravilhas, com cremes de dá água na boca; os sorvetes são sempre uma das delicias mais procuradas por 8 a cada 10 pessoas, e é para atender a esta maior fatia da população, que três novas linhas de sorvetes estão entrando no mercado e agradando em cheio. Kibom, Gelato e Yopa estão detendo 80% do mercado. E com as altas temperaturas registradas no país, a renda anual dessas empresas tende a alimentar ainda mais. De acordo com o mercado alimentício, devem faturar 800 milhões de dólares, e se firmar como a opção do verão. Mais cuidado, o sorvete alem de engordar, faz aumentar o colesterol.

C.D.L. e Banco Real

Em um coquetel fechado onde somente sessenta pessoas participaram, o C.D.L, anunciou aos lojistas da cidade, o seu novo programa de parceria com o Banco Real. Através dessa parceria, os lojistas poderão descontar cheques de clientes no valor de até mil reais por emitente, mais não poderá fazer quando o cheque for de terceiros. Por este trabalho, o real vai cobrar uma taxa de 4%, podendo este valor ser alterado ou reduzido, de acordo com a oscilação do mercado financeiro. O C.D.L. Irá reunir seus associados ainda este mês, para anunciar sua campanha de natal, que ainda está sendo preparada por três empresas de comunicação e marketing de Imperatriz.

Cartão Visa, em baixa.

Cerca de dois mil cartões Real visa estão distribuídos na cidade de Imperatriz, e destes, menos de mil encontram-se em operação. Os clientes do banco real, não utilizam as comodidades do cartão oficial da instituição, porque alegam que o mesmo não oferece muitas vantagens, no entanto a direção local pretende reverter esse quadro, firmando parceria com o comércio para que este ofereça descontos especiais aos portadores do cartão. Enquanto estas vantagens não chegam, os clientes utilizam o mesmo apenas para fazer volume na bolsa.

Aposta na cultura

A partir de agora, as apostas nas loterias federais, bingos e sorteios por telefone vão premiar, também, a cultura. O presidente Fernando Henrique Cardoso assinou, o decreto que obriga o repasse ao Fundo Nacional da Cultura, de 1% da arrecadação bruta de todos os concursos de prognósticos que dependam de autorização do governo Federal.

Antes, a arrecadação era proveniente apenas das loterias federais. A medida proporcionará ao ministério da cultura a possibilidade de aumentar os investimentos em projetos culturais. Hoje, o FNC financia, entre outros, o projeto nacional de artes cênicas, que concede empréstimo e patrocínio para montagem de espetáculos de teatro, ópera e dança, o programa de formação Artística-Cultural, além de realizar programas de apoio para orquestra, museus, acervos bibliográficos, difusão cultural e intercâmbio. O ministério da Fazenda ficará encarregado de arrecadar os recursos. O ministério da justiça será responsável pelas alterações, homologações e autorizações das loterias.

Arte nos bairros.

A fundação Cultural de Blumenau, com o apoio do Ministério da Cultura, está desenvolvendo, pelo terceiro ano consecutivo, o projeto Arte nos Bairros, que objetiva promover atividades culturais para comunidades economicamente carentes e distante da prática artística, tendo como objetivo tirar crianças e adolescentes das ruas e da ociosidade, realizando atividades artísticas. Neste ano, dando continuidade ao projeto, estão sendo montado espetáculos teatrais, de danças, concertos, exposições artísticas, concursos de conto e poesia. São 120 oficinas espalhadas pelas associações de moradores, escolas periféricas, espaços alternativos e centros integrados de educação. O projeto está realizando ainda, o Domingo Livre, no qual, uma vez por mês, as passagens de ônibus são gratuitas para que a população participe de atividades culturais.

Ana Maria.

Uma das mais novas no mercado, a revista Ana Maria, vem se firmando como uma das mais lidas no mercado, isso graças a sua linha direta em abordar temas polêmicos como gravidez, Aids, beleza, Mapa Astral e decorações, dentre outros assuntos. Nesta semana, a capa da revista ficou ainda mais bonita com a atriz Maria Padilha, que em entrevista exclusiva falou de sua carreira, seus trabalhos, e da vida pessoal, como conviver sozinha, e ser feliz assim. Vale a a pena ler. Distribuidora na região DIMAPI.

Maria Padilha, capa de Ana Maria.

Remédios demais faz mal.

O rótulo vermelho nos medicamentos é mais que claro; proibida a venda sem prescrição médica. Mais isso nem sempre acontece. Quando se trata de medicamentos de uso corriqueiro analgésico, antitérmicos, gotas nasais, normalmente comercializados sem exigência da receita, a automedicação é ainda mais frequente. Mais é bom saber que mesmo estes remédios 'inofensivos' podem provocar desagradáveis e sérios efeitos colaterais. Pior. Muitas vezes eles sequer asseguram o résultado terapêutico esperado e, em alguns casos, podem mascarar e até agravar o problema real do paciente.

Teatro contra Aids.

Objetivando melhor esclarecer a questão do risco das DSTs, o médico Pedro Mario Leno e Silva, irá levar para as ruas, personagens da peça Sai de Cima Sem Camisinha, escrita e estrelada por ele, e que foi vista por mais de dez mil pessoas na região. Os personagens farão parte da comissão de frente do pedágio que o grupo sempre vida pretende realizar no dia mundial de combate a aids, primeiro de dezembro. Como os atores tem maior facilidade para chamar a atenção das pessoas eles serão fundamental, Para fazer com quer as pessoas botem a mão no bolso e contribua com o grupo.

O dinheiro arrecadado será usado na compra de medicamentos às vitimas da aids, doença em evidencia no momento e ainda sem cura. Vale lembrar que a AGI vai participar da programação com uma barraca e com rua de lesar. O tema da campanha deste ano será. Criança com Aids, o Brasil dá um abraço.

Nice Lobão e Marta Ventura

Dra. Marcia Moura Maia, Promotora de justiça

Sonorização Phoenix Som e Luz
APOIO: Sistema Tucanu's de Comunicação
977-2543

Projetos culturais estão sendo desenvolvidos

Arte e Leitura nas Escolas é um dos mais novos êxitos da Fundação Cultural junto às crianças das escolas municipais

Projetos estão sendo desenvolvidos pela Fundação Cultural

A Fundação Cultural de Imperatriz (Funculti) está executando o Projeto *Arte e Leitura nas Escolas*, com o objetivo de incentivar e desenvolver a prática de textos nas escolas do município. O projeto tem o apoio da *Locadora de Livros Macunaíma*, Secretaria Municipal de Educação (Seduc) e Biblioteca Pública Municipal. A Funculti é um órgão da Administração Municipal.

Na primeira fase do programa, foi visitada a Escola Municipal Geovani Zann nos dias 23, 24 e 27 de outubro. Foi montado na escola, um cenário próprio. O público-alvo são alunos da 1ª à 4ª séries.

Para desenvolver o trabalho, a equipe de monitores da Funculti utiliza três mesas grandes, 24 tamboretes e duas estantes com capacidade para 30 ou 40 livros. É montado um cenário na sala onde é desenvolvido o programa.

Joanires Santos e Didi Praes são as monitoras do programa, que conta também com a ajuda do contra-regra, Lenner Sousa. Na Escola Geovani Zanni, os monitores foram acompanhados de perto pelos professores do colégio visitado, favorecendo o êxito das atividades nesta primeira etapa.

"A expressão corporal, brincadeiras e teatro de fantoches são outros atrativos do projeto para fazer com que as crianças despertem para o mundo da leitura", acrescentou Joanires Santos. A monitora explicou que o transporte do material para as escolas é feito por um veículo da Secretaria de Educação.

Além das leituras e brincadeiras feitas, a equipe da Funculti envolvida com o projeto desenvolve a produção de textos entre os alunos como uma forma de exercitar o que foi absorvido nas leituras.

A equipe que cuida diretamente deste projeto tem boas expectativas quanto à continuidade do trabalho. Está sendo estudada a possibilidade de que a próxima escola a ser visitada seja o Ciei III, no Parque São José.

Outros projetos

Além de *Arte e Leitura nas Escolas*, outros projetos da Fundação estãos sendo desenvolvidos na cidade. Está em funcionamento o *Curso sobre Artes Cênicas*, como parte do projeto de oficinas permamente de artes.

Um outro trabalho em andamento é o grupo de danças folclóricas. Depois de aprenderem o cacuriá e bumba-meu-boi com acompanhamento de orquestra, passará para o acompanhamento de matracas.

Está em fase de produção os livros do VIII e X Festival de Poesia, Crônica e Conto. A Funculti espera lançá-los em dezembro durante a realização do XI *Festival*...

Côncavo & Convexo

Conor Farias

Universidade discute pedagogia

Tendo sido iniciada dia 3, prossegue até esta sexta-feira a 3ª Semana da Pedagogia do Campus de Imperatriz da Universidade Federal do Maranhão.

O evento — que visa refletir a formação e a prática do educador a níveis filosofico, ético e político, priorizando o fortalecimento de seu compromisso enquanto elemento integrante da sociedade — conta com as presenças especiais de dois palestrantes.

Cornelis Joannes e Maria Salete van der Poel, professores da Universidade Federal da Paraíba (Ufpb).

Eles sao autores do livro "Letramento de pessoas jovens e adultas na perspectiva sócio-histórica".

Salete e Cornelis enfatizam que é importante lembrar que toda atividade educacional implica em "construção de novos conhecimentos". Isto significa que professor e alunos têm que "usar a cabeça", têm que ser críticos a fim de analisar a realidade, sem serem "enganados".

Uma educação que é, apenas, pura informação, dificilmente propicia ao aluno (e também ao professor) a possibilidade de "pensar". Além disso, contém um perigo muito maior de tornar-se "doutrinação". A nossa realidade educacional comprova isto.

Isto não significa, evidentemente, que a ação educativa não inclua uma grande dose de informação. Ser "moderno, atualizado", confunde-se, muitas vezes, com ruptura total com o passado. Conhecimento humano é cumulativo! Ser moderno, então, implica aproveitar de tudo que há de bom do passado, dando-lhe outra roupagem em função da nova conjuntura. Neste sentido, deve-se indagar sempre todo conhecimento humano, construído ao longo da história.

Incrições encerradas

Tempo esgotado. Terminaram no dia 31 de outubro as inscrições para o XII Festival de Poesia, Crônica e Conto, promovido pela Fundação Cultural de Imperatriz (Funculti), órgão vinculado à Prefeitura Municipal. Os pedidos de inscrições que chegarem após esta data, estarão automaticamente inscritos para o XII festival.

A Funculti lembra que o evento vai acontecer em duas etapas — classificatória e finalíssima — a serem realizadas nos dias 12 e 13 de dezembro, respectivamente.

O que foi exigido

A Fundação Cultural de Imperatriz exigiu que os traabalhos fossem inéditos. Cada participante pode concorrer com cinco obras em cada categoria, contudo uma poderá ser classificada em cada gênero.

Cláudio Marconcine, coordenador do Festival Literário, disse que todos os participantes receberão o certificado de participação e um exemplar do Livro "XI Festival de Poesia, Crônica e Conto", onde serão reunidas as obras vencedoras deste evento. Além do Troféu "Macunaíma" e da publicação dos trabalhos em livros, os vencedores receberão 10 exemplares do livro "XI Festival".

Rolando dívidas

Os governos dos estados do Rio Grande do Sul, Mato Grosso e Minas Gerais foram autorizados pelo Senado, a elevar temporariamente sua capacidade de endividamente para emitir letras financeiras dos respectivos tesouros, destinadas a rolar as dívidas mobiliárias estaduais e vencíveis no segundo semestre de 1997.

O estado de Alagoas, por sua vez, foi autorizado pelo plenário a afirmar, com a Caixa Econômica Federal, o 3º Termo Aditivo de Rerratificação de Convênio realizado no âmbito do Programa de Apoio à Reestruturação e Ajuste Fiscal dos Estados. O plenário do Senado aprovou, ainda, projeto de decreto legislativo sobre a programação monetária relativa ao terceiro trimestre de 1997, enviada pelo Executivo ao Congresso. O projeto será agora submetido à deliberação da Câmara dos Deputados.

■ Planejamento familiar

Bacuri tem média de 3 filhos por família

Estatística consta do relatório de Planejamento Familiar, do programa 'Bacuri Eu Acredito!'

Em média, as famílias do Bacuri (bairro próximo do Centro de Imperatriz) têm três filhos — aponta o relatório de Planejamento Familiar, do programa *Bacuri Eu Acredito!*, da Prefeitura de Imperatriz. Foram entrevistadas 3.609 pessoas e o total de filhos é de 12.413. Na ponta do lápis, a média é de 3,44 filhos por família.

O programa *Bacuri Eu Acredito* foi realizado de 14 de julho a 4 de setembro, quando os agentes comunitários de saúde fizeram visitas domiciliares objetivando conhecer de maneira palpável as reais condições das necessidades básicas da população daquele populoso bairro.

O prefeito Ildon Marques o define como "um banco de dados altamente profissional e competente". Foi o prefeito municipal quem entregou os certificados de participação aos agentes que fizeram parte do programa. A intenção é mapear toda a cidade, levando-o para outros bairros.

Além de Planejamento Familiar, o *Bacuri Eu Acredito!* levantou dados nos programas DST/Aids, Saúde Bucal, Tuberculose, Hanseníase, Hipertensão e Diabetes, Saúde Mental, Zoonoses e Recursos Hídricos e Meio Ambiente, importantes para implementação de medidas em saúde pública.

De acordo com a Secretaria de Saúde, *Bacuri Eu Acredito* é um projeto piloto que servirá como marco referencial para as futuras implantações do projeto em demais bairros da cidade. Dele, também participaram as instrutoras do PACS (Programa de Agentes Comunitários de Saúde).

Planejamento Familiar

Ainda em Planejamento Familiar descobriu-se que 3.353 é o total de partos, sendo 2.182 normais, 365 normais com episío e 365 cesários. No Bacuri, os métodos anticoncepcionais mais usados são: laqueadura, com 1.106 respostas; pílula, com 250; camisinha, com 59; e outros, com 190.

Já os mais conhecidos, de acordo com o relatório da Secretaria de Saúde, são: pílula, com 12,25%; laqueadura, com 11,92%; condom, com 10,33%; injetável, com 8,97%; e tabela, com 8,48%. Os percentuais foram obtidos em relação ao total de respostas, que segue com outros métodos.

Sedesct assina convênio com Funac

"Dar oportunidade aos adolescentes a entrada no mercado de trabalho, minimizando a carência sócio-econômica e ainda oferecendo condições à sua formação pessoal e social, capacitando-o para o exercício da cidadania". É com esse objetivo que a Secretaria do Desenvolvimento Comunitário e do Trabalho (Sedesct) e a Fundação Nacional da Criança e do Adolescente (Funac) irão firmar convênio nos próximos dias 10 e 11, em Imperatriz.

O projeto também será desenvolvido com parcerias entre a Superintendência para o Desenvolvimento do Nordeste (Sudene), empresas, entidades governamentais e não-governamentais, que trabalham com adolescentes. No caso específico da Sedesct, serão beneficiados os adolescentes do *Projeto Alfa* (Guardas-mirins), que estejam na faixa-etária entre 14 e 18 anos, conforme exigências do convênio.

A titular da Sedesct, Sofia Oliveirá, diz que o projeto é bem-vindo, pois facilitará a vida do adolescente no mercado formal de trabalho. "O projeto vai qualificar profissionalmente os nossos adolescentes", disse.

O Projeto

O Projeto *Iniciação do Adolescente no Mercado Formal de Trabalho* é uma iniciativa do Governo do Estado, através de convênio junto a Sudene, por meio do Programa de Trabalho Educativo e de Apoio ao Adolescente. Ele irá atender os adolescentes provenientes de famílias carentes, visando o seu ingresso no mercado e no convívio social.

O projeto já conta com a participação de diversas empresas no Estado, integrantes do sistema Finor; ONGs; organizações comunitárias, além da Funac, entidades sem fins lucrativos, de patrimônio público, órgão coordenador do Governo do Estado, responsável pela política de atendimento à criança e ao adolescente.

VALE TRANSPORTE

O Vale Transporte foi uma conquista social muito importante nas relações entre empregados e empregadores. Presente no Imposto de Renda. O nosso Departamento de Vendas está à disposição dos senhores empresários que desejam fornecer Vale Transporte aos seus funcion.

TCI - BR-010 - Km 1350 - Maranhão Novo - Imperatriz-MA - Fone: 723-3444

Rota 2000

por THOMPSON MOTA

Cafeteira

O Senador Epitácio Cafeteira está convicto, pelo menos até agora, com relação a sua candidatura ao Governo Estadual. O Senador que encerra seu mandato no final do ano que vem, está tentando costurar uma aliança com todos os segmentos políticos de esquerda, e pelo andar da carruagem está cada vez mais difícil a união das esquerdas em prol do nome de Cafeteira. O PT que sem dúvida alguma continua sendo o maior partido de esquerda, não tem a maioria que possa concretizar uma aliança, segundo o Presidente do Diretório Municipal de Imperatriz Jomar Fernandes que por sinal é candidato a Deputado Estadual com reais condições de vencer, acredita que não será possível a inclusão do seu partido no esquema de alianças para apoiar o Senador Epitácio Cafeteira para o Governo do Estado do Maranhão, o Partido dos Trabalhadores poderá lançar o seu filho ilustre no Maranhão, atual vice prefeito de São Luis e ex deputado Federal Domingos Dutra. Já está confirmado o apoio do PDT de Jackson Lago ao Senador Cafeteira, faltando apenas a indicação do Vice, que pode ser o Empresário de Comunicação em nossa Região Moacir Espósito. Apesar de tudo não passar de conjecturas, o quadro político real só saberemos no inicio do ano que vem, quando todos os partidos farão suas convenções para escolher seus respectivos candidatos ao Governo, Senado, Camara Federal e Assembleia Legislativa do Estado.

Voto Tupiniquim

Nos lares, nos bares, em todas as esquinas da cidade, o comentário político é um só, a população está cada vez mais convicta de que deve votar em candidatos a Câmara Federal e Assembleia Legislativa de nossa cidade. A quase vinte anos a cidade de Imperatriz vive sofrendo com a falta de representantes em número suficiente para defender com denôdo a nossa população, um exemplo vivo é que na legislatura passada foi eleito por Imperatriz apenas o Deputado Estadual Chico do Rádio, nesta atual elegemos apenas o Deputado Milton Paiva, não vamos agora crucificar os dois depuados for não fazerem nada em nosso benefício, a realidade é que precisamos eleger pelo menos seis representantes na Assembleia Legislativa, e quatro para a Camara Federal, se isso não ocorrer vamos ficar mais quatro anos sem representatividade. Acreditamos que nesta proxima eleição teremos nomes suficientes para bem representar a nossa Região, não podemos abrir guarda para os famosos para-quedistas que nos visitam apenas em época de campanha. Por onde passamos a nossa mensagem resume-se em eliminar de uma vez os aventureiros de plantão, apesar de termos uma eleição disputadissima, acreditamos nos homens de bem que com certeza saberão nos representar com dignidade tanto no Congresso Nacional, como na Assembleia Legislativa. Com o advento do voto eletronico em nossa cidade, as possibilidades de aumentar o número de representantes e maior. Todo cuidado é pouco, olha os para-quedistas aí gente, é verdade, é verdade.....

Entrelinhas

Major Melo, comandante interino do Terceiro Batalhão da Policia Militar em Imperatriz, já ordenou que os PMs Boxes do Calçadão e da Praça de Fátima fossem reativados, com relação ao Soldado da corporação envolvido numa infração de natureza grave, deve ser punido exemplarmente. O militar conduzia uma motocicleta embriagado, sem habilitação, sem capacete e por cima desacatou um policial Rodoviario, as medidas estão sendo adotadas pelo comando da Policia Militar, onde se encontra recolhido o Soldado valente.

•

Boris Casoy, Ratinho, Ana Maria Braga, Marcelo Costa além do Programa Cidade Alerta com João Leite Neto continuam esquentando a cabeça da concorrente Rede Globo. Os programas acima vem crescendo a cada dia, deixando preocupado o famoso Boni, diretor da Emissora do Jardim Botânico, plim , plim.....

Aqui na terra do Frei os programas exibidos a nivel local pela TV Capital Canal 5, Rede Record estão com a audiência crescendo, a começar pelo Programa Imperatriz 24 horas, apresentado de Segunda à Sexta por Conor Farias, que continua polêmico e sem papas na lingua. Incrivél a participação do povo pelo telefone, o que demostra a verdadeira audiencia de um programa de Televisão.

Por ser mulher

por **Dr. Avelino do Carmo Lima**
Advogado

Quando olhares adentro de ti,
um verde amplo conotará o caminho
dessa alma codificada de amor,
cujos anos mostrarão ao mundo
a doce realidade de teu dia.

Feche os olhos e pense em tudo
que te traria uma tarde fluorescente
à margem de um rio manso e fresco,
e aí terias o espelho da serenidade
que teus olhos refletem brandamente.

Cede-nos a longevidade de teu astro
e acaricia-nos no instante de sabedoria,
cujo lastro está exposto no semblante
sereno, vetusto, belo e imensurável.

És, certamente, a mulher dos tempos,
idealizada em cada uma, bela e ampla,
que nos contempla ao interlúdio,
no afã do leito, à noite eterna.

A mulher é assim o gênero mordaz
das fantasias do amor eterno:
eterna é qualquer mulher ardente,
como eterno é o tempo de contê-la,
mesmo na lucidez de um minuto apenas...

Por ser mulher

por **Raimundo Primeiro**
Da Editoria de Cultura

Quando observo o horizonte infinito
lembro-me de alguém muito mais que especial
Tal qual o pardal, fico a voar pela imensidão dos
céus de meu arborizado quintal.

Por ser mulher, por ser gente
enfim, por ser *ser* ... pulsante
uma pessoa mais que (ser) humana
é que quero sempre contigo ficar.

A exemplo do colega ao lado
também fico a vislumbrar as fantasias
do amor
não sei se eterno, todavia garanto ser
sincero, ardente, vibrante, inexplicável.

Genérica e tacitamente.
Minhas tardes ficariam memoráveis
se com ela pudesse contemplar
o pôr-do-sol, o anoitecer.

Cá, com minha insegurança, um medo terrivel
fico a pensar, a contar as estrelas espalhadas
pois à noite é pura poesia.

O Jornal Capital é uma publicação do
Sistema Tucanu's de Produções

Narciso Pires Diretor Presidente — **Reny Brito** Diretora Financeira — **França Coelho** Diretor Comercial

JORNAL CAPITAL

Super Quadra 602, Rua 4, Casa 3 - CEP 65900-000 - Telefax (098) 723-3022- Imperatriz-MA
Distribuidor exclusivo para todo Brasil: José Ailton dos Santos Cardoso
Rua Bom Futuro, 583- Fone: (098) 722-1338/723-3022 - Imperatriz-MA
Representante Nacional
Formato - Fone: (011) 214-1634 - São Paulo-SP

Josafá Ramalho Diretor de Redação — **Eliene França** Diretora Gráfica — **Cláudia Pinheiro** Diretora Informática

Subeditores: Francisco du Valle Raimundo Primeiro
Colaboradores: Machado Neto, Linda Veloso, Soraya Luiza, Renilson Sousa, Jorge Quadros Thompson Mota, Josélia Melo e Messias Junior
Montagem e encadernação: Pedro Neiva e Paulo José
Impressão: Gilmar Ferreira (Magão)

O Jornal Capital recebe noticiários da Agência Estado e Voz da America
Os artigos e notas assinadas nas Colunas, bem como os ensaios publicados, não refletem necessariamente a opinião do Jornal
Fotos e matérias enviadas não serão devolvidas, mesmo que não publicadas

Utilidade Pública 05/11/97

Polícia Militar	190
Delegacia de Plantão	722-1287
Corpo de Bombeiros	193
Hospital de Plantão (Geral)	721-1065
Hospital de Plantão (Pediatria)	721-8174
Aeroporto	721-0662
Estação de Trem	723-2260
Hemomar	722-2737
Tropigás	721-4528
Paragás	721-1795
Alcóolicos Anônimos	721-7711
Prefeitura Municipal	722-1748
Câmara Municipal	723-1652
Forum Henrique de La Rocque	721-0404
Disque Boi na Moita	722-1956
Defesa do Consumidor	198
Cemar	196
Caema	722-2505
Correios	721-0136
Receita Federal	721-2486
Secretaria Estadual da Fazenda	721-0944
Polícia Federal	722-1071
Polícia Rodoviária Federal	722-3048

Centro de Organização e Formação Popular é tema dos debates

A 3° Semana da Pedagogia do Campus de Imperatriz da Universidade Federal do Maranhão (Ufma) recebe dois ilustres palestrantes.

Maria Salete van der e Cornelis Joannes van der Poel são professores, hoje aposentados, da Universidade Federal da Paraíba, respectivamente dos departamentos de Fundamentação de Educação e de Ciências Sociais. Autores do livro *A prática alfabetizadora de jovens e adultos* (Grafeste, 1993), além de inúmeros artigos em revistas.

Salete, natural de Campina Grande, é formada em Pedagogia, mestra em Educação de Adultos e autora do livro *Alfabetização de adultos. Sistema Paulo Freire. Estudo de caso num presídio (Vozes, 1981)*:

Desde os anos 60, lidam com movimentos sociais populares, notadamente no letramento de pessoas jovens e adultas, trabalhadores rurais, presidiários, domésticas, meninos trabalhadores de rua, em suma, os excluídos da vida sócio-econômica.

A melhoria de vida dos nordestinos e dos brasileiros em geral constitui a dimensão teológica suprema de todo o seu trabalho, tendo referencial político-pedagógico, a construção de uma sociedade renovada e democrática de cunho socialista. Tendo em vista a conjuntura atual da sociedade brasileira e mundial, toda sua ação pedagógica é construída na perspectiva sócio-histórica e sua psicologia, apoiando-se nas teorias, entre outros, de Vygotsky, Luria, Leontiev e Bakhtin.

O livro conta e analisa a praxis de letramento de pessoas jovens e adultas que estão desenvolvendo há sete anos no interior e nas cidades da Paraíba. É um convite a todos que procuram, com eles, construir um novo Brasil e colocam expressamente a educação à serviço desta construção através de um letramento engajado na mudança de "estrutura de pensamento", procurando provocar uma "revolução no cotidiano", melhorando a vida dos participantes e de toda a sociedade paraibana, nordestina e brasileira.

No livro *Letramento de pessoas jovens e adultos na perspectiva sócio-histórica*, Salete e Cornelis Van der Poel destacam que há mais de quarenta anos, desde 1956, trabalham no campo da alfabetização, com crianças, jovens e adultos, com todo tipo de categorias de pessoas, tanto no ensino formal como não formal.

Lembram que de lá para cá, a conjuntura econômica e política da sociedade brasileira tem se modificado constantemente, desde a época do populismo desenvolvimentista dos anos sessenta, passando pela ditadura militar dos anos setenta até a relativa democracia neoliberal da atualidade.

"Neste momento do limiar do século, há um entendimento generalizado: o Brasil necessita se modernizar. Neste ponto todos concordam. Modernizar, porém, significa profundas mudanças estruturais e culturais. Quem vai levar isto à frente? Qual será a força motriz? Aqui começa o divisor de águas, pois *modernidader é, por excelência, tanto um fato dado como um empenho de estratégias opostas* (Sturman, 1985: 20)".

Historicamente, os modelos clássicos dop liberalismo como do marxismo têm demonstrado que não dão conta desta tarefa. O regime atualmente dominante — o capitalismo neoliberal — se apresenta como um *regime de exclusão*, indicando que modernizar não é para todos. Por outro lado, há toda uma corrente e movimentos que lutam em defesa de todos sem distinção, como seres individuais e sociais: Modernizar sim, mas para todos!

Eles afirmam que dar uma resposta adequada a cada nova situação , tem sido *nossos permanente desafio pedagógico*. "A busca prático-teórica, ao longo dessas quatro décadas, sempre foi a tentativa de responder à pergunta: será que este ou aquele sistema educacional se coaduna melhor como resposta concreta à situação atual da sociedade e, em particular, dos nossos educandos? Não podemos nos apegar a um sistema educacional ou endeusá-lo como se fosse a última palavra. Os tempos mudam, a educação deve mudar com o tempo

Quem somos nós

O Centro de Organização e Formação Popular da Paraíba é uma sociedade civil sem fins lucrativos voltada, principalmente, para a educação de pessoas jovens e adultas no meio popular do estado da Paraíba.

O Cofp tem por finalidade desencadear o processo de consolidação e de formação das organizações e movimentos sociais do estado, mediante uma educação — centrada no trabalho — como espaço ativo, ordenado e sistemático de estudo, reflexão e análise da prática cotidiana dos seus participantes, a fim de adquirirem novos conhecimentos que lhes possam servir como guia de suas ações transformadoras individuais e coletivas.

A entidade forma nécleos de base em qualquer município da Paraíba, constituídos, notadamente de jovens e adultos, garantindo-lhes uma educação como exigência de sua cidadania.

Também desenvolve nestes núcleos formação fundamental, compreendendo, de um lado, letramento emergente (português e matemática) e, de outro, formação, formação greal, abrangendo os conhecimentos básicos das ciências humanas e naturais.

Oferece cursos (contínuos e/ou intensivos) a fim de formar pessoas, especialmente da comunidade para que possam desempenhar com competência a tarefa de educadores junto a pessoas jovens e adultas.

Firmar convênios com quaisquer órgãos públicos ou privados que, em parceria, queiram desenvolver, juntos com o Cofp, atividades educacionais voltadas para jovens e adultos.

A entidade começou a funcionar em 1991 com 12 Núcleos de Base no Agreste/ Brejo da Paraíba a pedido do Sindicato Rural de Alagoa Grande e Cooperativa das Labirinteiras de Serra Redonda.

Atualmente, o Cofp é responsável pela coordenação e funcionamento das atividades de ensino fundamental em 70 Núcleos de base, espalhados pelas cidades, vilas e distritos de Serra Redonda, Ingá, Massaranduba, Alagoa Grande, periferia de João Pessoa, Bayeux, Conde, Alandra, Caaporã e Cabedelo com 1.400 alunos jovens e adultos, notadamente na faixa etária de 12 a 25 anos (80%).

Ufma realiza 3ª Semana da Pedagogia em Imperatriz

Evento conta com professores da Universidade Federal da Paraíba e homenageia o sociólogo Paulo Freire

Continua acontecendo nas dependências do Campus de Imperatriz da Universidade Federal do Maranhão (Ufma) a 3° Semana da Pedagogia, tendo como tema *Educador: um desafio filosófico, ético e poético*.

A programação — de acordo com informações prestadas pela comissão organizadora — será concluída no dia 8 do mês em curso.

A 3° Semana da Pedagogia vem refletir a formação e a prática do educador a níveis filosófico, ético e político, priorizando o fortalecimento de seu compromisso enquanto elemento integrante da sociedade. Busca proporcionar condições, através de palestras, grupos de estudos e oficinas pedagógicas, para uma tomada de consciência que viabilize uma postura ético-política dentro de uma visão progressista.

Neste sentido, o conclave será um espaço privilegiado para o aperfeiçoamento da prática docente, visando, a partir da socialização do conhecimento, uma maior integração entre o Curso de Pedagogia e a comunidade imperatrizense.

Presta uma homenagem ao educador Paulo Freire e a todos os profissionais preocupados com a dimensão crítica de suas práticas educativas e politicamente comprometidos com as mudanças sociais.

A programação desta quarta-feira, 5, é a seguinte:

19h - grupos de explanação e debates, com os seguintes temas: *Qualidade total na educação - análises críticas, Ética na educação; uma abordagem crítica sobre construtivismo*, cujos palestrantes serão Cornelis Joannes van der Poel, da Universidade Federal da Paraíba (Ufpb), Maria Salete van der Poel (Ufpb) e membro da Rede de Apoio e Ações de Alfabetização do Brasil (Raab).

Numa homenagem especial ao educador Paulo Freire, a comissão organizadora faz divulgar a seguinte mensagem: "não é possível criar uma pedagogia nova sem que haja uma sociedade nova. E é fundamental começar a produzir-se uma nova educação, mesmo quando um *novo poder* alcançou apenas parcela do governo global. Vejam, posto resumidamente aqui, vejam o desafio. É quando se põe a perguntar assim: sendo que não temos, instalada, uma nova sociedade já revolucionada... como produzir padrões pedagógicos diferentes daqueles da *antiga forma*? Se o novo contexto material e histórico não se deu, ainda não se produziu, então como trabalharmos com a pedagogia desse contexto? Aí eu acho muito bacana o *bicho gente*. É possível para ele trabalhar assim: mesmo que o futuro contexto esteja ainda não dado... mesmo quando as condições materiais de uma *nova sociedade* sejam ainda não dadas... Mesmo aí pode o *bicho gente* trabalhar um certo dando-se que vai contribuir para o futuro..."

Na quinta-feira, segundo informações, às 19h, continuação dos grupos de explanação e debates.

E, na sexta-feira, 7, às 15 (fechando o evento), haverá a passeata *Abaixo o analfabetismo*, com saída do Campus da Ufma aqui de Imperatriz.

Às 19h, serão desenvolvidas oficinas didáticas da História, da Geografia, das Ciências, da Matemática e do Planejamento; disciplinas na sala de aula, alfabetização de crianças, artes plásticas (pintura) e auto-estima do professor.

ESTAMOS COMPROMETIDOS COM A QUALIDADE
AÇAILÂNDIA
EXPRESSO AÇAILÂNDIA LTDA

Relação de horários saindo de Imperatriz -MA

Horário	Linha	Frequência
03:30	Imperatriz x Tailândia	Diário
05:30	Imperatriz x Fort. dos Nogueira	Diário
05:00	Imperatriz x Balsas	Diário
06:00	Imperatriz x Marabá	Sábado
06:00	Imperatriz x Fortaleza	Sábado
07:00	Imperatriz x Goiânia	Diário
08:00	Imperatriz x Goianésia	Diário
09:00	Imperatriz x Rui Branco	Seg., Terça, quarta e sexta
13:00	Imperatriz x São João	Diário
13:20	Imperatriz x Vitória via Terezina	Sábado
14:00	Imperatriz x São Pedro	Diário
15:00	Imperatriz x Viração	Diário
16:00	Imperatriz x Vila Nova	Diário
19:00	Imperatriz x Vitória via Brasília	Segunda e Quinta
20:00	Imperatriz x Belém	Diário
20:45	Imperatriz x São Luís	Diário
23:00	Imperatriz x Belém	Segunda e Sábado
23:00	Imperatriz x Juazeiro	Domingo, quinta e sexta
23:00	Imperatriz x Fortaleza	Terça

Sugerir ou reclamar. Ligue a cobrar
CAC Central de Atendimento ao Cliente.
9-098-723-1663

HOSPITAL SANTA MARIA
Dr. Haroldo Chagas. Fone: 723-1955
O pioneiro da saúde imperatrizense

FABER 97

BIC

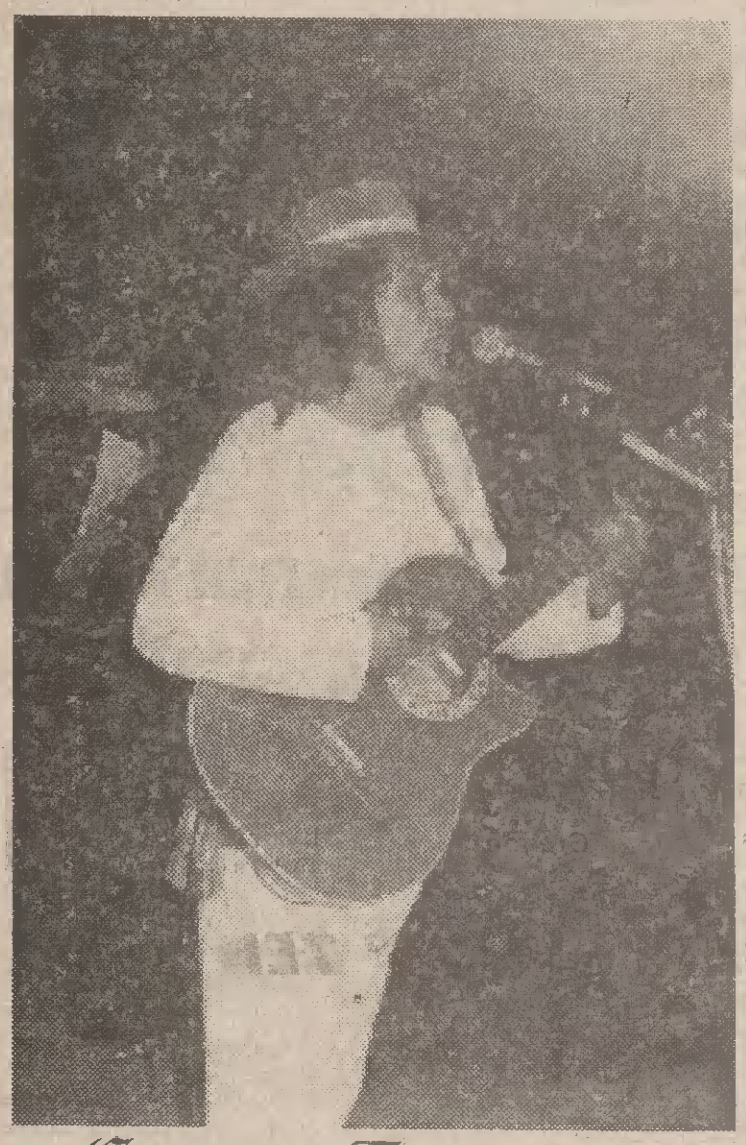

Genézio Tocantins

Dias:

28 - Banda Nova (Belém-PA)

29 - Banda Mel com Terra - O melhor do Forró

30 - Banda Magnus - Show de Reggae

Luis Carlos Dias

Patrocinadores:

Sinrural
Adm. Cel. Ventura

STÚDIUM PRODUÇÕES

Sec. de Agricultura do Estado
Chico Coelho

Dep. João Paiva

APA 98

Pref. de Imperatriz
Adm. Ildon Marques

Agora em fase experimental na Internt

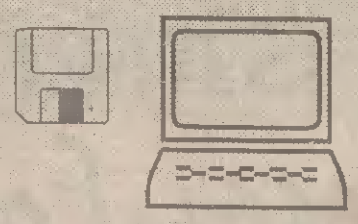

Loja de Atendimento do Jornal Capital
ligue 721-53 u vá pessoalmente à rua Maranhão, 826 - sala 03 - Mercadinho

Fique por dentro dos principais fatos que acontecem na Regiπo Tocantina

Página 1-4

Social

Linda Veloso comenta os fatos que são destaque na sociedade imperatrizense

Página 2-3

Legal JC

Social/Açailândia

FIQUE POR DENTRO DOS ACONTECIMENTOS SOCIAIS DA CIDADE DO FERRO

Página 2-2

Os bastidores político de Imperatriz e Região comentados sob a ótica de Francisco do Vale.

Página 2-4

Quarta-fcira, 05 dc novembro dc 1997 - Editor responsável: Josélia Melo

Por Dentro da Imprensa

Josélia Melo

Cara de pau

Ainda tem gente que acha ruim quando escrevo sobre falta de profissionalismo de certos colegas. É claro que eu não sei tudo tampouco tenho a intenção de insinuar isso, haja vista que me conheço e sei quais são minhas falhas e meus acertos. Obviamente não se trata de quem é melhor ou pior, a verdade é que o que pretendemos com esta coluna é mostrar o quanto somos carentes de conhecimento e orgulhosos em não querermos admitir que não sabemos isso ou aquilo e que precisamos de quem sabe um pouco mais. Quero deixar bem claro para meus colegas que se elogio ou critico alguém não é por nenhum motivo pessoal. Esta, como qualquer outra coluna do Jornal Capital, procura mostrar apenas a realidade e se alguém está insatisfeito que se manifeste diretamente, pois como já escreví antes, este espaço é para toda a Imprensa de Imperatriz e Região.

Soltando os bichos

A galera da Rádio Cidade vez por outra está soltando os bichos no ar. O que quero dizer é que quando a gente menos espera, ouve a voz dos personagens do programa das tardes de sábado, o "sê bobo siô", onde os locutores soltam a franga e os frangos também. Não sei se isso acontece porque eles esquecem ou se é de propósito, mas acho que o ideal é mesmo deixar estas figuras apenas para os sábados senão, vai cair na monotonia e ficar chato.

Ótima idéia

A idéia da Deputada Federal Marta Suplicy de controlar a programação da TV Brasileira é de fato muito boa, já que dessa forma as emissoras terão limites a seguir. Como ela explicou em entrevista concedida à Boris Casoy no Passando a Limpo do último domingo, não se trata de censura, o que garante ser completamente contra, mas sim de uma maneira de evitar que programas que ferem certos princípios sejam exibidos em qualquer horário e sem nenhum critério, como é feito nos dias de hoje. Com isso certamente, cenas da mais completa falta de respeito não poderão fazer parte da programação matinal ou vespertina, ficando reservada apenas ao período noturno. Marta Suplicy disse que a maior preocupação diz respeito as crianças e adolescentes, que pela falta de controle dos programas são vítimas de abusos psicológicos.

Fraternidade e apoio

Numa atitude inédita, o SINDJORI colocou a disposição do companheiro Emanoel Correia da Rádio Imperatriz total apoio, quando este teve problema com o filho que precisou ser hospitalizado com problemas cardíacos. O tratamento custou caro e o sindicato resolveu anistiar os filiados que contribuissem com Emanoel Correia, o que apesar de ter sido ainda pouco diante da gravidade do problema não deixou de ser uma gesto de solidariedade humana, coisa rara em outros tempos.

Grande macarrão

Macarrão Bueno. Esse é o nome da fera, que vem ganhando cada dia mais espaço no Capital do Brega, da Rádio Capital. Dando uma de repórter agora, ele leva aos microfones do emissora, os mais variados lamentos de cornos de todas as espécies de Imperatriz e cidades vizinhas. Com muito bom humor, esse Macarrão, que não é comestível, deixa à vontade, qualquer um que queira participar de suas reportagens. O legal de tudo isso, é que o programa sai ganhando em qualidade, já que o que importa de fato, é a participação popular. Esperamos que esse pique continue em alta e que o Macarrão Bueno não deixe as peteca cair.

HORÓSCOPO TRANSCENDENTAL DO TIBETE - PROFº ZEN

Aries

Aproveite este período para se dedicar a tudo o que exija senso prático, atenção e capacidade de concentração.

Gêmeos

Os astros estão reforçando as características mais fortes que existem em em você, modificando o seu modo de se relacionar.

Leão

O paralelo de Vênus com Plutão dinamiza seu potencial regenerativo e assinala dias em que sua capacidade de se renovar estará incrível.

Libra

Os cuidados com a saude serão particularmente bem sucedidos, e você poderá adotar novos hábitos alimentares.

Sagitário

Plutão dá um tempero a mais à sua vida afetiva, pois estimula seu lado mais quente e torna estes dias muito favoráveis aos romances e encontros.

Aquário

Sua necessidade de contato está em alta, e você tende a se relacionar de modo mais profundo e verdadeiro.

Touro

Sua capacidade de trabalho está sendo reforçada por Plutão, que ajuda você a perseverar em seus propósitos e até a entendê-los melhor.

Câncer

O poder regenerativo do seu organismo está em alta, e os momentos dedicados ao repouso serão muito frutíferos.

Virgem

Plutão e Vênus anunciam uma semana propícia aos assuntos do coração, e você poderá passar momentos agradáveis a dois.

Escorpião

As atividades recreativas estão beneficiadas. Sua capacidade de liderança promete sucesso no trabalho.

Capricórnio

Seu regente Mercúrio é o Sol estão paralelos em seu signo, anunciando um período em que você poderá agir de modo mais firme e determinado.

Peixes

Hora de se dedicar melhor aos seus interesses. Cuidar da imagem e renovar o visual serão boas pedidas.

PROGRAMAÇÃO DE TV - VHF/UHF - IMPERATRIZ

Canal 4 TV CRC

05:00 Igreja da Graça
06:00 Boas Novas
07:00 Estação Criança
07:30 Seven Day Diet
08:00 Dia-a-Dia
10:10 Marta Ballyna
10:15 Coz. Maravilhosa da Ofélia
10:45 Amaury Júnior
11:55 Vamos Falar c/ Deus
12: Jornal Acontece
12:30 Esporte Total
14:00 Esporte Total Local
14:30 Grafit Vídeo Music
15:00 Programa II
16:00 Supermarket
16:30 Silvia Poppovic
17:40 Brasil Verdade
19:00 Rede Cidade
19:10 Perdidos de Amor
20:00 Jornal da Band
20:30 Faixa Nobre do Esporte
22:30 Cine Star
00:30 Jornal da Noite

Canal 5 TV Capital

06:00 Alvorada Sertaneja
07:00 Cidade Alerta
08:00 Cidade Agora
08:30 O Agente G
09:30 O Mundo de Beakman
10:00 Mundo Maravilha
11:00 Forno e Fogão
11:30 Bola da Rede
12:00 Imperatriz 24 Horas
13:00 Thompson Mota
14:00 Note e Anote
16:00 Sessão Bang Bang
17:40 Cidade Alerta - 1ª Edição
18:25 Cidade Alerta - 2ª Edição
20:00 Série Verdade
20:40 Jornal da Record
21:30 Campeões de Audiência
23:30 Paixões Perigosas
00:30 Palavra de Vida
03:30 Jesus Verdade

Rádio Capital. A sua onda no ar..

Canal 7 TV Difusora

06:00 Coronel Sebastião
07:00 Bandeira 2
08:00 Bom Dia & Cia (com Eliana)
10:00 Muppet Babies
10:30 O Fantástico Mundo de Boby
11:00 Família Adams
11:30 A Pequena Sereia
12:00 Moreira Serra Especial
12:30 Aqui Agora Maranhão
13:30 Aqui Agora
14:30 Cinema em Casa
16:30 Chapollin
17:00 Chaves
17:30 Passa ou Repassa
18:00 Colégio Brasil
18:50 TJ Brasil
19:40 Maria do Bairro
21:00 Programa Livre
22:00 Ossos do Barão
22:45 Curvas Perigosas (Série)
23:45 Jornal do SBT
00:00 Jô Soares Onze e Meia
01:15 Jornal do SBT
01:50 Perfil

Canal 10 TV Mirante

Não forneceu programação

Cidade Alerta, um programa polêmico que é líder de audiência. Na TV Capital de segunda a sábado a partir das 07h00.

Canal 13 TV Nativa

06:00 Telemanhã
06:30 Igreja da Graça no Lar
07:30 Escola Bíblica na TV
08:00 Home Shopping
08:15 Sailor Moon
08:45 Samurai Warriors
09:30 Grupo Imagem
10:30 Shurato
10:55 Feras do Carnaval
11:00 Manchete Esportiva
11:30 Edição da Tarde
12:15 TV Alternativa
13:45 Futsal - Ao Vivo
15:45 Papa Tudo
16:00 Grupo Imagem
16:55 Esquentando os Tamborins
17:00 Sessão Animada
17:15 Sailor Moon
17:45 Samurai Warriors
18:15 Shurato
18:45 Os Cavaleiros do Zodíaco
19:35 Na Rota do Crime
20:05 Jornal da Manchete

Canal 21 TV Tocantins

05:00 Padrão Técnico
05:30 Alfa e Ômega
05:55 Minutos de Deus
06:00 Igreja da Graça
08:00 Cartoon Mania
10:00 Swat Cats
10:30 As Novas Aventuras do Agente 86
11:00 Anjos da Lei - Escola de Modelos
11:50 Mesa Redonda
12:20 Ponto de Encontro
13:00 Cadeia
13:45 Interpró - Telemarketing
14:00 Mulheres
17:00 Eli Correa
18:00 190 Urgente (com Carlos "Ratinho" Massa
19:30 CNT Jornal (com Leila Richers)
20:15 Série Hardball, Força Bruta
21:10 Juca Kfouri
22:00 Super Sessão
00:00 Fim de Noite

Sociedade em Evidência

Ademir Sousa

Bem-vindo!

É com muito prazer e orgulho que a partir de hoje inicio aqui neste espaço deste conceituado Jornal um trabalho de colunismo social. Para mim é motivo de orgulgo trabalhar em um veículo de comunicação onde sempre vem, juntamente com toda sua equipe colocar a sociedade e a comunidade a par de todos os acontecimentos do nosso Estado, de nossa Cidade de região, ou melhor, o Brasil e o Mundo. Neste momento, quero agradecer ao empresário Conor Farias por ter depositado em mim a tarefa de tamanha responsabilidade. Aos coelgas da equipe do jornal, quero dar abraços e dizer que estou sempre a disposição, para juntos fazer um trabalho sério e muita responsabilidade e, assim, elevar cada vez mais o nome do nosso Jornal aqui em Açailândia e Imperatriz.

Obrigado,

Ademir Sousa

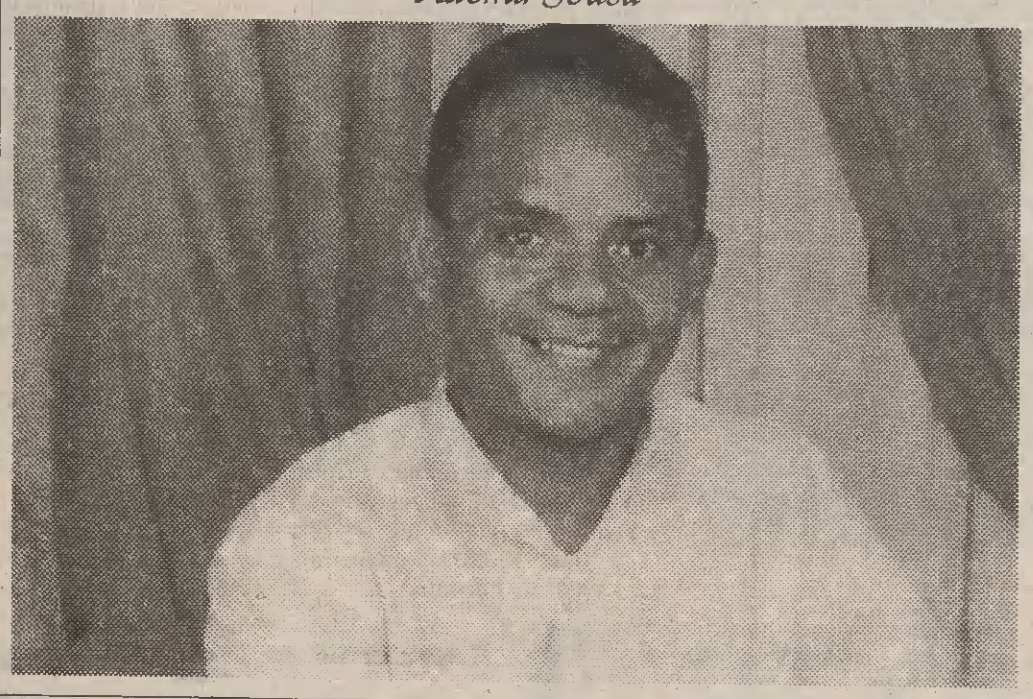

Posse

Muito concorrido a posse do novo presidente da ACIA (Associação Comercial e Industrial de Açailândia), na qual foi empossado o industrial Rubens Parra Gomes (Viena), na última sexta, dia 31/10, no SMH, onde várias personalidade do mundo empresarial e social foram prestar suas homenagens, juntamente com o corpo de diretores eleitos para o triênio 1997/2000.

Dinâmico

O dinâmico empresário de comunicação Osvaldo Filho (TV Tropical) está crescendo cada vez mais com sua programação local, que engloba três programas: Cidade Urgente, Ronda da Cidade e

Sociedade com este colunista, onde a preocupação maior é atender seus leitores e telespectadores.

Dr. Rubens Parra (Presidente da ACIA) e sua esposa Adriana em recente acontecimento social

Mistura fina

O Bispo Edir Macedo, da Igreja Universal do Reino de Deus, está irritado com o projeto das rádios comunitárias aprovado pela Câmara. As emissoras estão proibidas de se filiarem a emissoras dedicadas a programações religiosas, e que para Edir Macedo significa uma trombada.

Algum "gênio de marketing" resolveu convencer o comandante Rolin Amaro a dedicar algumas linhas de sua "Carta ao Presidente", distribuída a bordo de todos os aviões da TAM a o trágico acidente do ano passado em São Paulo. Fora o constrangimento provocado na maioria de passageiros, o volume de reclamações - diante do mau gosto - foi tamanho, que a "Carta" foi retirada de circulação. No final do mês, no volume de faturamento é que se medirá o estrago.

Jesebel Bren, Yolanda Pereira (from São Luís) Adriana Galletti, prestigiando os acontecimentos de nossa cidade

De segunda a sexta

Pela Rádio Capital AM

Programa: Brasil Sertanejo

Apresentação:

Cumpadre Chico Velho

Capital Social

Linda Veloso

Imperatriz Park Hotel

Ainda este mês estará sendo inaugurada as dependências do Imperatriz Park Hotel. A reforma está a todo vapor, e o empresário Márcio Alonso promete o melhor para os imperatrizenses. É só aguardar e conferir.

Exposição fotográfica

O colunista Jonas Ribeiro já seleciona as socialites para a próxima etapa de fotos e quem é bastante esperado na próxima semana para dar prosseguimento aos trabalhos é o famoso fotógrafo Márcio Prado.

Galinhada

No dia 16 deste as amigas do Bem Querer estarão promovendo a tradicional galinhada na Maçonaria União e Fraternidade, na rua Tupinambá-Bacuri. Adquira o seu ingresso e participe desta promoção filantropia realizada pelas amigas do Bem Querer.

Finados

Foi muito grande o número de pessoas nos cemitérios da cidade no Dia de Finados. Ali muitos parentes foram levar sua homenagem e fazer visitas a seus entes queridos. A Igreja de Fátima fez uma procissão com bastante fiéis saindo da Catedral às 5 da manhã e prosseguindo até ao cemitério Campo da Saudade.

Empresários de sucesso em nossa cidade Sr. Luis Danda, Alair Chaves, Afonso Danda, leia-se Ebel e o grande amigo Jurandir.

As be-las senhoras que merecem destaque especial em nossa coluna. São as primeiras damas do Hospital São Rafael. Leda, Lucília, Mara, Dr.ª Ariane e Maria Tereza. Confira a simpatia.

Pacú de Ouro

A promoter Maria Leônia aguarda com muita expectativa a presença em massa dos socialites no tradicional Baile Pacú de Ouro. Será no próximo dia 28 e contará com a presença marcante do famoso Carlinho de Jesus e suas bailarinas que estarão mostrando o maior show do Brasil para os imperatrizenses.

Na city

Quem se encontra visitando nossa cidade é o simpático amigo Dr. Alan. Ele, que é uma presença bem vinda entre os imperatrizenses, sempre que pode marca em sua agenda esta tradicional visita. É um amigo maravilhoso, excelente, dispensa comentários. Desejamos ao amigo Alan sucesso durante sua permanência aqui na Terra do Frei.

Maria Leônia, promoter do Pacú de Ouro com o engenheiro Celso e a colunista Linda Veloso.

CASA ESCOLA DEI BAMBINI
Excelência em educação infantil em 98.
Laboratório de informática para crianças
Avenida Bernardo Sayão, 1180 (Três Poderes)
723-3394

ebel é barato
Filial Açailândia
Rua Desembargador Tácito de Caldas nº 129 - Centro
Fone: (098) 738-4194

Imperatriz Urgente

Francisco do Valle

Jurandir Teixeira, empresário é leitor assíduo do Jornal Capital

Nesta quinta

Inaugura nesta próxima quinta-feira o Comercial Bingo. O colunista recebeu na manhã um convite todo especial para a inauguração que acontece amanhã nas dependências do novo empreendimento que fica na Avenida Godofredo Viana, 762- Centro de Imperatriz.

Emplacando

O jornalista Orlando Menezes retornou a telinha com a corda toda. O pique que foi colocado no ar na estréia do programa deixou os concorrentes de cabeça quente. A audiência no horário foi uma coisa fantástica. Ontem "Lelé Livre" estava mais calmo. A galera de imediato já perguntava pelos bastidores, será o que é, que aconteceu?

Viagens malucas

Aquelas viagens malucas do Cavalo de Aço rumo ao interior do estado, e a algumas cidades do interior deverá acontecer nos próximos dias. De acordo com a imprensa da capital do estado, Moto Clube x Cavalo de Aço se enfrentam no próximo dia 15. Caso isso venha a ser confirmado, o representante da região tocantina terá que ir a capital do estado para enfrentar o todo poderoso Moto Clube do jornalista e empresário José Raimundo.

AIRT

A Associação de Imprensa da Região Tocantina esta se organizando para as eleições vindouras. O atual presidente Clélio Silveira alerta aos associados que se regularizem até o próximo dia 10 afim de ficar apto a participar da escolha do novo presidente.

Planejamento familiar

Em média, as famílias do Bacuri (bairro próximo do Centro de Imperatriz) três filhos- aponta o relatório de Planejamento Familiar, do programa Bacuri Eu Acredito! , da Prefeitura de Imperatriz. Foram entrevistados 3.609 pessoas e o total de filhos é de 12.413. Na ponta do lápis, a média é de 3,44 filhos por família.

Competência

O prefeito Ildon Marques de Souza, define o levantamento como "um banco de dados altamente profissional e competente"., Foi o prefeito municipal quem entregou os certificados de participação aos agentes que fizeram parte do programa. A intenção é mapear toda a cidade, levando-o para outros bairros.

Planejamento Familiar II

Ainda em Planejamento Familiar descobriu-se que 3.353 é o total de partos, sendo 2.182 normais, 365 normais com episío e 365 cesários. No Bacuri, os métodos anticoncepcionais mais usados são: laqucadura, com 1.106 respostas; pílula, com 250; camisinha, com 59; e outros, com 190.

Cultura

A Fundação Cultural de Imperatriz (Funculti) está executando o Projeto Arte e Leitura nas Escolas, com o objetivo de incentivar e desenvolver a prática de textos nas escolas do município.

O projeto tem o apoio da Locadora de Livros Macunaína, Secretaria Municipal de Educação (Seduc) e Biblioteca Pública Municipal. A Funculti é um órgão da Administração Municipal.

1ª Fase

Na primeira fase do programa, foi visitada a Escola Municipal Geovani Zann nos dias 23, 24 e 27 de outubro.

Foi montado na escola, um cenário próprio. O público-alvo são alunos da 1ª à 4ª séries.

Para desenvolver o trabalho, a equipe de monitores da Funculti utiliza três mesas grandes, 24 tamboretes e duas estantes com capacidade para 30 ou 40 livros.

É montado um cenário na sala onde é desenvolvido o programa.

Ondas Curtas

- As ondas mais, que demais...
- Aguardem mudanças neste matutino.
- Copa Mirante vem ai.
- O Copão Maranhão esta chegando ao fim.
- A Seleção da gameleira gasta suas últimas fichas.
- "Orlando Livre" No Cidade Agora.
- Aqui na Capital.
- Comercial Bingo. O Tcham do momento.
- William Marinho e Josué já chegaram...
- A um denominador comum?
- Como passas João Victor?
- Quem é o campeão. Marília ou Ajuventus?
- Major Melo continua descascando "abacaxi".
- Já estamos vivendo mais um Natal.
- Ano Novo. Boas Festas.
- Apa. HCC. Apa...HCC...Apa
- Faber 97
- Resgatando a nossa cultura.
- Um toque especial para Neném Bragança, Luis Carlos...
- Wilson Zara, Zeca Tocantins, Chiquinho França e outros
- Que fazem a nossa música.
- Impera-Imperatriz. Dumar Bosa
- O bom dia de hoje é para o repórter Gil Santos (SMC)

Deu na Imprensa

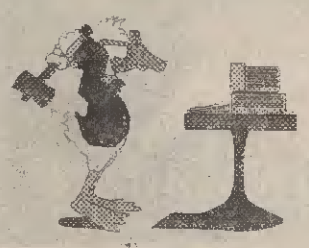

Que a diretoria do Marília Futebol Clube entrou com um recurso na Federação Maranhense de Futebol pedindo que fosse julgado a situação de quatro atletas da Ajuventus. Val lembrar que no ano passado a equipe da Ajuventus conquistou o Campeonato Amador da Primeira Divisão graças a um recurso impetrado junto ao STJ da FMF. Deu no programa esportivo da Mirante.

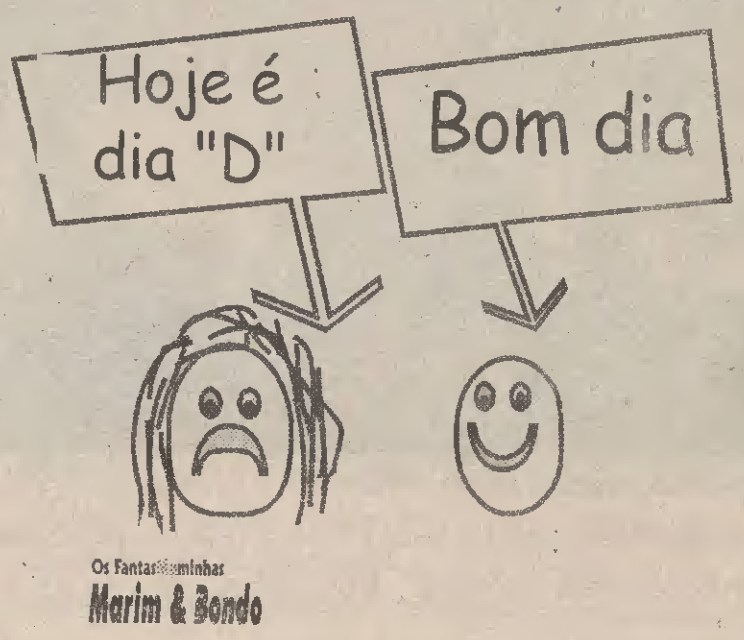

Sine Emprego
Fone: 722 3317
Doméstica
Patrulheiro de base
Vendedores externos
Serviços gerais
Motorista

Rua Pernambuco, 897 - Praça Brasil Telefax: (098) 722-3399
E-Mail: drclesio @ aeronet.com.br
24h: 977-4426

LABORATÓRIO
Dr. Clésio Fonseca
Exames especializados em:
Análises Clínicas, Microbiologia, Rotina Completa, Citopatologia, Dosagens Hormonais, Teste de Paternidade -DNS, Análise de Água, Análise de Alimentos. Análises Toxicológicas

Informes Especiais

Machado Neto

Jatos da TAM voltam a operar normalmente no aeroporto de Imperatriz

A partir de hoje, tanto os jatos da TAM como as demais aeronaves, de pequeno, médio e grande portes, já poderão operar normalmente na pista do aeroporto de Impertariz, segundo informa o superintendente regional da Infraero, Ranolfo Ferreira Miranda Filho. A pista foi interditada parcialmente por um prazo de 120 dias que termina hoje: Ele acrescenta que o contrato de conclusão das obras permite que o prazo se estenda por mais uns dois dias, para "retoques finais".

Oficialmente, a pista, de 1.800 metros, deverá ser liberada amanhã, 6, mas os aviões já podem subir e descer normalmente já a partir de hoje, afirma Ranolfo Miranda Filho.

Mais obras

O superintendente da Infraero, Ranolfo Miranda Filho ressaltou para a coluna que um "contrato aditivo" vai permitir que o przao de recuperação da pista do aeroporto de Imperatriz pule de 120 para 180 dias.

O contrato aditivo vai permitir que sejam realizadas mais obras: no pátio de manobras, nas laterais da pista, e recapeamento de asfalto no setor dos hangares, entre outros serviços de acabamento.

Bahia é candidato

Impedido de concorrer às eleições do próximo ano pelo PRN, porque a Executiva Nacional do partido está irregular perante a Justiça Eleitoral, o ex-candidato a vereador e também a deputado estadual, Francismar Bahia, decidiu se filiar ao PT do B. Ele concorre a uma cadeira na Assembléia Legislativa contando com o ápoio de antigos e novos correligionários.

Integrado ao departamento de vendas da Tocauto (723-3155), o boa praça Francismar Bahia está botando muita fé nessa nova caminhada por um mandato eletivo, contando com o apoio do seu novo partido e de todos que há muito tempo vêm acompanhando o seu trabalho.

Efemérides

* Dia da Ciência;
* Dia do Brasileiro;
* Dia Nacional da Cultura.

Vale o registro com os cumprimentos da Otorrinocenter, sob a direção do Dr. Carlos Tadeu (721-8921).

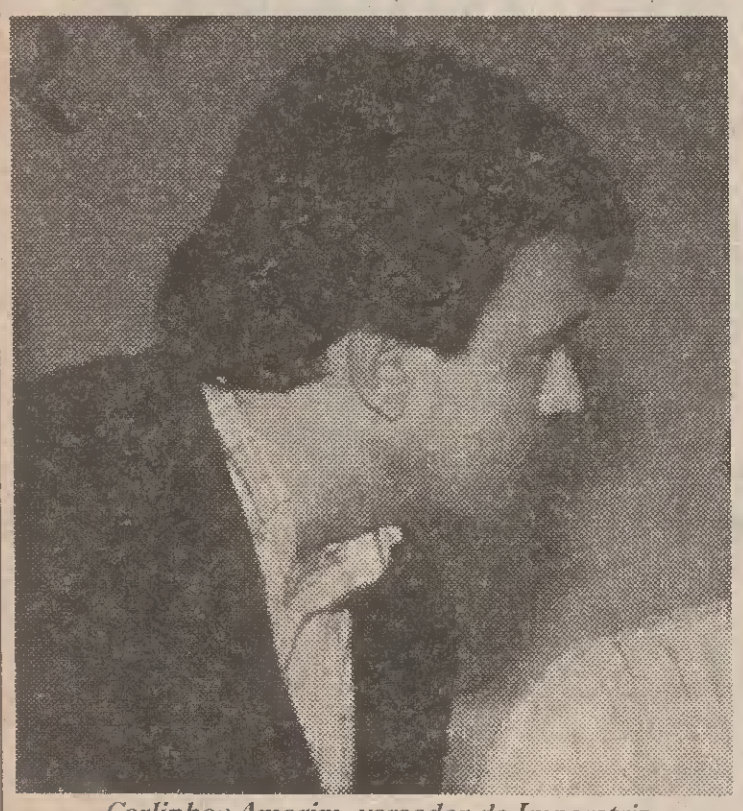

Carlinhos Amorim, vereador de Imperatriz

Mercado Financeiro

Poupança

Hoje.....1,08%
Amanhã.....1,15%
Fonte: BC/Gazeta Mercantil (723-1759).

Ufir (Federal)

Novembro/97.....R$ 0,9108.

Urfi (Municipal)

Novembro/97.....R$ 09,11

Ufr (Estadual)

Novembro/97.....R$ 20,21

UPC (Federal)

Novembro/97.....R$ 13,99

Dólar

* Paralelo.....R$ 1,16
* Turismo.....R$ 1,12
* Comercial.....R$ 1,10

Cotações de 04.11.97

Ouro

O grama no fechamento da BM&F do dia 04.11.97

R$.....11,21

Salário Mínimo

Novembro/97.....R$.120,00

Salário Família

Outubro/97.....R$ 8,25

* **Oferecimento: LIVRARIA IMPERATRIZ.** Tudo em materiais para escritório, escolar e suprimentos para informática. **PROMOÇÃO:** bobinas para FAX: r$ 2,12; bobinas para calculadora (57x60): R$ 0,29. Rua Simplício Moreira, 1478, Centro, com o fone 722-1478 e o fax 722-1400.

Humor

Dois loucos planejavam fugir do hospício:

- Bom, Napoleão, se o muro for baixo, a gente foge por cima, saltando. Se o muro for alto, cavamos um buraco para escapar. Corre lá e exemina tudo direitinho...

Napoleão foi examinar o local e voltou preocupadíssimo:

- Tiradentes! Nosso plano furou: não vamos mais poder fugir... Não tem muro!!!

(Playboy/nov/92)

Aniversariantes

ACII

Se você está naiversariando hoje receba os parabéns da **ACII** e do **FEITO À MÃO RESTAURANTE** (self-service, churrasco no quilo, marmitex e aquela saborosa feijoada aos sábados). Na Av. Getúlio Vargas, esquina com a rua Alagoas-Centro. Fone: 721-3565.

Chegou a Divisan

O empresário do setor de livraria e papelaria, Aristides Sambaíba, diversifica suas atividades ao instalar na rua Bom Futuro, 183 - centro, a DIVISAN, especializada em divisórias, portas, janelas e box para banheiro.

Vale o registro.

"Troféu Pacú de Ouro"

A grande pedida para o dia 28 deste mês no Juçara Clube, será certamente a festa do "Troféu Pacú de Ouro", promovida pela colunista Maria Leônia.

Os convites, impressos em papel vegetal de primeira linha, já estão circulando entre as pessoas e empresas selecionadas para a grande festa, que contará com uma apresentação especial de Carlinhos de Jesus, embaixador da Salsa no Brasil,e seu corpo de belíssimas bailarinas.

A promoçáo tem como objetivo prestar uma homenagem aos comendadores de 97, com o significativo "Troféu Pacú de Ouro".

Grato pelo convite.

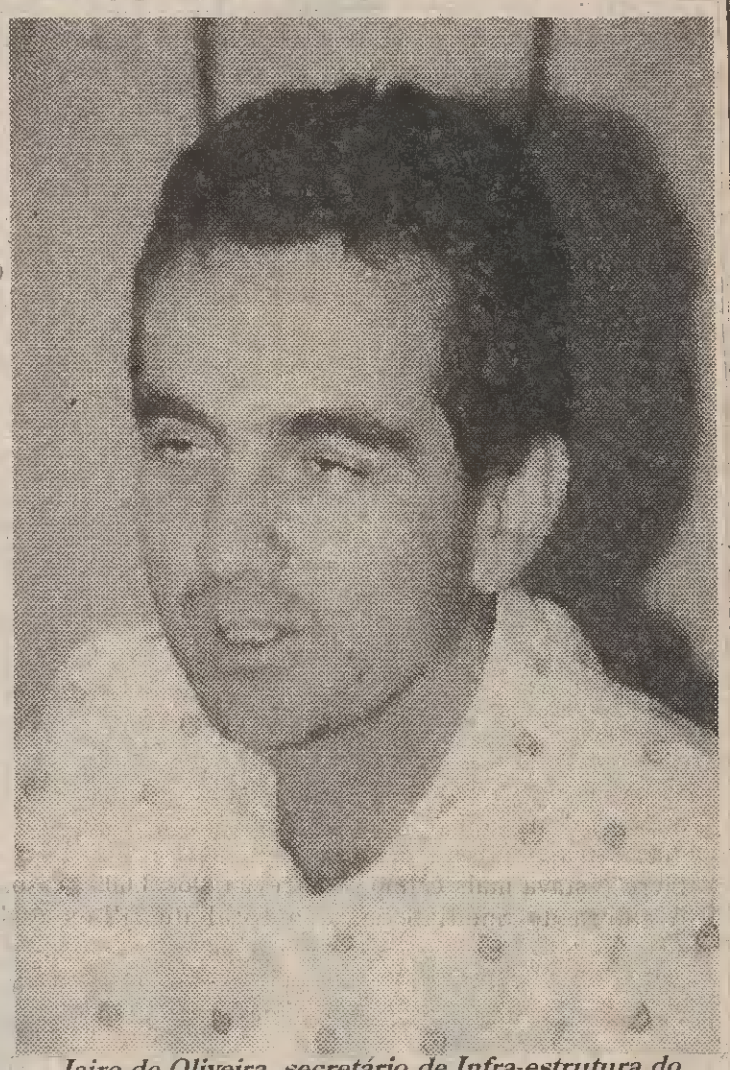

Jairo de Oliveira, secretário de Infra-estrutura do Município

Certificado da University of London

O seu inglês reconhecido no mundo inteiro

Inscrições até 09/11/97 no Yázigi

CURSO DA UNIVERSIDADE DE LONDRES - ULEAC

VOCÊ NÃO PRECISA SAIR DO BRASIL PARA OBETR O CERTIFICADO DE INGLÊS QUE É RECONHECIDO POR CONSULADOS, EMPRESAS MULTINACIONAIS, UNIVERSIDADES E ESCOLAS DO MUNDO INTEIRO.

O YÁZIGI DE IMPERATRIZ PROMOVE CURSO PARA PREPARAÇÃO PARA OBTENÇÃO DO CERTIFICADO DA UNIVERSIDADE DE LÓNDRES, SENDO A ÚNICA INSTITUIÇÃO DE ENSINO DO BRASIL CREDENCIADA A APLICAR O EXAME DE PROFICIÊNCIA.

O CERTIFICADO É INDISPENSÁVEL PARA ESTÁGIOS, BOLSAS DE ESTUDO, EMPREGOS, CURSOS DE GRADUAÇÃO NO EXTERIOR.

- CURSO DE 06 MESES COM MATERIAL GRÁTIS
- AULAS DE 90 MINUTOS ÀS SEGUNDA-FEIRAS
- HORÁRIO DE 12:00 ÀS 13:30 HS
- INÍCIO EM 10/11/97
- VALOR DE 402,00 DIVIDIDOS EM 6 PARCELAS DE R$ 67,00.

Livraria IMPERATRIZ

Materiais para escritório, escolar, bobinas para Fax. Tudo pelo menor preço da praça.

Promoção em papel repórter (mod. 400) R$ 6,00 resma) papel repórter (tipo) R$ 5,70 (resma)

Fone: 722-1478
Fax: 722-1400

Rua Simplício Moreira, 1478, Centro. Cx. Postal. 353, Cep. 65.901- 490 Imperatriz-MA

Servet
SERVIÇO MEDICO VETERINARIO LTDA.

CLÍNICA LAB. E PET SHOP
Consultas, Cirurgias, Vacinações, Exames Laboratorias e Atendimento á propriedade rurais

José Lopes da Fonseca Filho
Médico Veterinário
CRMV/MA - 0189

Clênia Maria dos Santos Jacinto Ribeiro Fonseca
Médica Veterinária
CRMV/MA - 0190

Rua Luís Domingues, 1400 - Centro - Fone: 721-4135 - Imperatriz - Maranhão

Secretaria da Saúde intensifica combate à Hanseníase

O objetivo, é diminuir a incidência dos casos registrados na cidade

por: Sérgio Neres
Repórter

O Centro de Saúde Três Poderes, esta distribuindo folhetos e cartilhas explicativas para toda a população no que diz respeito a Hanseníase, mais conhecida como Lepra, Mal-de-Lázaro, Morféria e Mal-de-Sangue. A doença é causada pelo "Micobacterium leprae", bacilo que tem preferência por pele e nervos.

A Hanseníase existe em vários tipos, como: Dimorfa-D, Turbeculaide-T, Virchowiana-V, Indeterminada-I.

Os folhetos explicativos são distribuídos nos postos de saúde, e mostram quais são os primeiros sinais da lepra; que são:

Mancha na pele, dormencia ,formigamento, sensação de picadas e agulhadas, partes adormecidas da pele, caroços ou inchações nas mãos e no rosto, dor nos nervos, fraqueza das mãos e dos pés, queda de pelos, perda de cílios e sobrancelhas, entupimento e corrimento do nariz.

A secretaria de saúde adverte que a Hansen pode aparecer de várias formas, e pode ser identificada através de exames clínicos e laboratoriais. A Hanseníase é uma doença contagiosa, mas a maioria dos doentes nunca transmite, e não é hereditária, logo os filhos não nascem doentes de Hanseníase se o pai ou a mãe estiverem com a doença, podem cuidar de seus filhos normalmente.

A pessoa com Hanseníase deixa de ser contagiante a partir do inicio do tratamento. A prevenção é feita através de exame Dermatoneurologico de todos os parentes intradomiciliares dos novos e de todas as formas clínicas.

Aplicação de duas dozes da vacina BCG-ID à todos os parentes intradomiciliares dos novos de Hanseníase independente de forma clínica. O tratamento do mal, é eminentemente ambulatorial, mediante a esquema terapêutico padronizado pelo Ministério da Saúde. Prevenção de Incapacidade Físicas: Devem ser avaliados no momento do diagnóstico e, mínimo, uma vez por ano classificado quando ao grau de incapacidade física que apresentam tratamento de fisioterapia, cirurgias e readáptação profissional. A secretaria de saúde intesifica campanha no combate a Hanseníase, informando a população e discutindo os conteúdos técnicos e científicos de forma a incentivar o auto conhecimento do corpo físico, proporcionais a reelaboração de conceito que facilitem o conhecimento precoce dos sinais ou sintomas da Hanseníase, através de palestras debates, seminários, campanha de divulgação de massa garantindo uma maior informação e esclarecimento à população e todos os seguimentos da sociedade.

ABANDONO DE EMPREGO

A empresa Caiman S.A. Açúcar e Álcool, convoca os funcionários abaixo relacionados a comparecerem ao seu escritório e (ou) retornar ao trabalho no prazo de 72 horas, sob pena de ser demitido, conforme Art. 482 Letra I do Decreto Lei Nº 5452 da CLT - Consolidação das Leis Trabalhistas.

1.	ADEMIR DOS SANTOS DE SOUZA	6301	77228/001-MA
2.	ALFREDO DA LUZ COELHO	5980	89898/001-MA
3.	ANTONIO CARLOS DA SILVA	6264	25051/010-MA
4.	ANTONIO MARCOS C. DA SILVA	6370	70944/011-MA
5.	ANTONIO PAULO CARNEIRO	4827	39533/004-MA
6.	ANTONIO PAULO DA SILVA	4038	53870/008-MA
7.	ANTONIO RIBEIRO ROCHA	6117	24730/006-MA
8.	ANTONIO SANTOS DE SOUSA	5721	51397/001-MA
9.	ARNALDO DE MELO SOUSA	6262	92625/011-MA
10.	BENERVAL DOS REIS RAMOS	5913	69009/001-MA
11.	CARLOS AUGUSTO SILVA DA GAMA	6133	98569/004-MA
12.	CLEOMAR PEREIRA DO NASCIMENTO	6289	86375/015-DF
13.	DAVI ALVES DE FREITAS	4116	08665/004-MA
14.	DEUSDETH DA CONCEIÇÃO FERREIRA	6059	55158/002-MA
15.	DIECKSON DA SILVA NUNES	5937	62924/008-MA
16.	DOMINGOS QUARESMA DOS SANTOS	5988	73621/021-PA
17.	EDMILSON CUNHA LOPES	5933	40145/001-MA
18.	EDMILSON REIS RAMOS	6094	07534/010-MA
19.	EDMILSON SILVA SOUSA	4447	01139/026-PA
20.	FRANCINEIDE DE OLIVEIRA SANTOS	6162	11170/013-MA
21.	FRANCISCO DAS CHAGAS C. SILVA	6033	29737/016-PI
22.	FRANCISCO DE JESUS CAVALCANTE	6374	36871/013-MA
23.	FRANCISCO DOS SANTOS	6311	31378/007-PA
24.	FRANCISCO JOSÉ ALVES DE BARROS	6328	47372/007-MA
25.	FRANCISCO LINO DOS SANTOS	6286	27071/013-MA
26.	FRANCISCO PEREIRA DE SA	5092	11975/009-MA
27.	GERMANO ALVES DOS SANTOS	0565	94161/047-MA
28.	GIDEON DA SILVA SA	3601	17840/009-MA
29.	JAIRO BARBOSA SANTANA	6307	75656/011-MT
30.	JEANNES SALES SILVA	6314	32224/007-MA
31.	JOÃO AMORIM GRANJEIRA	6355	11071/013-MA
32.	JOÃO BATISTA SOUSA MELLO	5773	00747/001-TO
33.	JOÃO DE SOUSA CARVALHO	6247	08745/010-MA
34.	JOÃO DO NASCIMENTO	6132	40117/001-MA
35.	JOÃO DOS SANTOS SOUSA	6223	15170/006-MA
36.	JOSÉ CARLOS DA SILVA NERES	6069	64745/008-MA
37.	JOSÉ DA CONCEIÇÃO	1061	83136/009-DF
38.	JOSÉ DE RIBAMAR B. DE OLIVEIRA	6317	27096/013-MA
39.	JOSÉ DOMINGOS SOUSA DE JESUS	6108	48632/007-MA
40.	JOSÉ HENRIQUE CARVALHO SANTOS	6308	60889/009-PI
41.	JOSÉ JORGE BARROS	5791	76587/007-MA
42.	JOSÉ MAIA DA SILVA	5905	68571/023-PA
43.	JOSÉ NILTON ALVES DOS SANTOS	6126	11504/006-MA
44.	JOSÉ RITA DA SILVA	5563	49205/011-MA
45.	JOSÉ RODRIGUES DO CARMOS	1065	63899/001-MA
46.	JOSEMIR BARROS DE SOUSA	3042	11958/009-MA
47.	JOSEMIR SILVA DA COSTA	6192	20861/011-MA
48.	JOSIAS GOMES DE SOUSA	1517	12567/009-PI
49.	JUVENAL FERREIRA LIMA	6373	34532/001-MA
50.	LUIS PEREIRA DA SILVA	6130	61894/637-MA
51.	MANOEL FERREIRA SOUZA	6312	80483/001-MA
52.	MOISES MARTINS DA CUNHA	6030	76785-012-MA
53.	MANOEL ROZENDO LIMA	6191	06651/012-AL
54.	MARIA RAIMUNDA DE S. PEREIRA	6401	19932/023-PA
55.	ODAIR DOS SANTOS LIRA	5014	47093/004-MA
56.	PEDRO DE JESUS	6105	29538/006-MA
57.	PEDRO RODRIGUES CHAVES	2756	03470/456-MA
58.	RAIMUNDO DEODATO DOS SANTOS	6127	91872/006-MA
59.	RAIMUNDO NONATO DA CONCEIÇÃO	2728	17890/009-MA
60.	RAIMUNDO NONATO SILVA PINTO	6279	50655/001-MA
61.	RAIMUNDO VASCONCELOS DOS REIS	6313	78904/001-MA
62.	REGINALDO FRANCISCO G. SANTOS	2903	76711/008-MA
63.	SEBASTIÃO DA SILVA NERES	6068	15690/001-MA
64.	TEODORO FERREIRA DA SILVA	1272	03880/002-MA
65.	VALDECY VIEIRA	6368	21788/001-MA
66.	VALMIR DA SILVA SOUSA	6294	69921/001-MA
67.	WALTON RIBEIRO DE MOURA	6302	95741/018-PA
68.	WILSON FERREIRA	612	73853/001-MA
69.	ZACARIAS RODRIGUES MARTINS	6123	8 252/001-MA
70.	ZAIRAN GOMES CHAVES	6027	4 585/019-PA

COOPERATIVA DE MINERAÇÃO DOS GARIMPEIROS DE SERRA PELA
SERRA PELADA - PARÁ

NOTA DE ESCLARECIMENTO

A COOMIGASP - Cooperativa de Mineração dos Garimpeiros de Serra Pelada, por seu Presidente SEBASTIÃO CURIÓ RODRIGUES DE MOURA, esclarece a seus associados que a Diretoria eleita no pleito de 21 de maio do corrente ano encontra-se no pleno exercício do mandato.

Esclarece, ainda, que:

1 - A liminar concedida em 15.09.97, pelo Desembargador CALISTRADO ALVES DE MATTOS, do Tribunal de Justiça do Estado do Pará, reitegrando na direção da **COOMIGASP** a Diretoria anterior foi pelo mesmo Desembargador **REVOGADA** no dia 24.10.97;

2 - Não foram ainda julgados os 03 (três) últimos recursos interpostos pela Caixa Econômica Federal no Processo de Execução que a **COOMIGASP** move contra a mesma. Não há, portanto, qualquer dinheiro para sair de imediato que beneficie a **Cooperativa** ou seus associados;

3 - Não há nenhuma assembléia convocada pela Diretoria atual da **COOMIGASP** ou por seus associados, de acordo com as normas estatuárias.

4 - Os boatos e rumores existentes, em desacordo com esta nota de esclarecimento, não passam de desespero e desonestidade de alguns poucos derrotados.

SEBASTIÃO CURIÓ RODRIGUES DE MOURA
Presidente da COOMIGASP

Esporte é na Capital
Bola na Rede
Assista de segunda a sexta
Apresentação: Equipe da
Rádio - Renilson Sousa,
Francisco do Vale, Clovis
Aguiar e Edvaldo Cardoso

Domingo Alegre

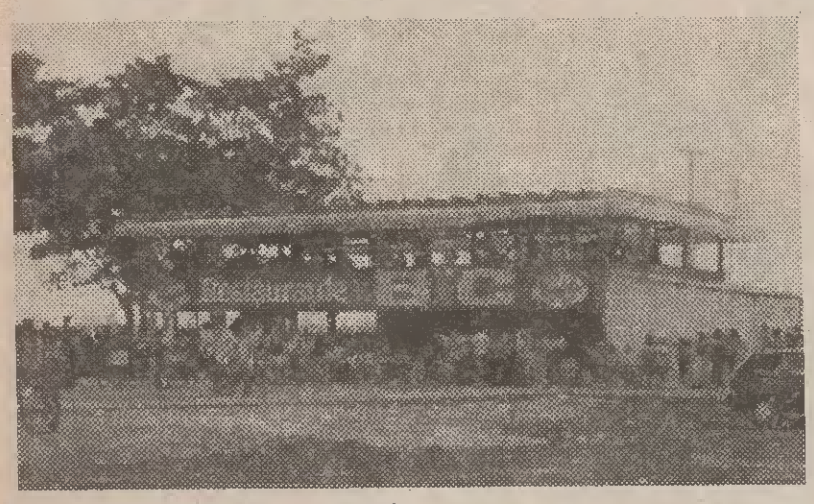

É no BIC

É na TV Capital

Neste domingo a Escola Costa e Silva responde sobre Queimadas e Colégio Leôncio Pires Dourado sobre o Rio Cacau

☆☆☆ Pra quem você tira o chapéu

☆☆☆ Gincana Cultural e esportiva

☆☆☆ Show de Calouros

APRESENTAÇÃO: FRANCISCO ALMEIDA E ELIENE FRANÇA.

CIDADE ALERTA

O raio-x do mundo do crime comandado pelo jornalista

LUIZ DUARTE

Nesta 2º segunda-feira na TV CAPITAL IMPERDÍVEL...!

VAMOS FECHAR AS PORTEIRAS PARA OS PARA-QUEDISTAS

APA 98

Em 98 vamos dar valor à nossa gente

Sampaio Corrêa goleia e garante vaga

Time volta a jogar hoje pelo campeonato maranhense

O Sampaio Correa venceu de goleada o Ferroviário do Ceará domingo próximo passado (2) pelo placar de 4 x 0. Com este resultado o time da Bolívia Querida está classificado para a próxima fase do campeonato brasileiro que será um quadrangular para conhecermos os times que estarão nas semi finais.

No jogo de domingo o time do Sampaio não tomou conhecimento do adversário e conseguiu a goleada que estava sendo esperada porque o time venceu o adversário em Fortaleza pelo placar de 1 x 0.

Os torcedores que estavam no estádio Castelão saíram felizes da vida com o bom futebol apresentado dentro das quatro linhas.

O Tricolor de São Pantaleão, está realizando uma das melhores campanhas em brasileiros e pode se classificar para a segunda divisão no próximo ano, se continuar com o bom desempenho dentro de campo.

O jogo desta quarta feira valendo pelo campeonato maranhense ,na melhor de quatro pontos, o time precisa de um resultado positivo para provocar um terceiro jogo, onde decidirá com o Moto, o ponto de bonificação para os jogos do quadrangular decisivo.

O presidente Manoel Ribeiro do Sampaio, afirmou que a partir de agora todas as forças relacionadas ao esporte, principalmente o futebol devem girar em torno do time que precisa mas do que nunca do apoio integral de todos, para conseguir passar para a segunda divisão, que com a queda do Moto, o Maranhão não tem representantes.

Para o jogo de hoje as 20h30 no estádio Castelão com o Moto Clube, o treinador Pinho entrará jogando com o mesmo time que iniciou o jogo com o Ferroviário. Os jogadores estão confiantes na vitória para promover uma terceira partida

Sampaio está classificado

O Bom de Bola

Renilson Sousa

João Lisboa

Começou os treinos na tarde ontem terça feira no estádio Cafeteirão visando um amistoso no final de semana. O Time folga na tabela do Copão. Por este motivo o Secretário da Sedel Euripédes Batista, está procurando um time para o jogo. O Treinador Isnard Antonio, disse que um amistoso é de bom agrado porque o seu time precisa de jogos para conseguir manter a boa forma que conseguiu encontrar em uma semana sob o seu comando.

O Jogo deve ser programado para sábado, porque domingo Isnard irá observar Tocantinópolis x Porto Franco.

Porto Franco

Só depende de uma vitória domingo (9) para conseguir a vaga na final do Copão.

O Presidente do time, Jailson afirmou que os seus jogadores estão consciente da importância do jogo e que uma vitória dará ao time uma vaga pra decidir o título de 97.

Porto Franco foi campeão do Copão de 95 e corre em busca do bi campeonato.

Joga domingo em Tocantinópolis e no domingo seguinte pega João Lisboa no estádio Manoel Panelada.

Brasileirão

Jogos de hoje quarta feira (05)

Santos x América RN
União São João x Guarani
Juventude x Bragantino
Corinthians x Flamengo

Sampaio

Decide hoje as 20h30 no Castelão o ponto de bonificação com o Moto Clube.

No primeiro jogo, Moto venceu por 1 x 0 e joga pelo empate. Para o Sampaio só a vitória interessa para provocar uma terceira partida.

O jogo está sendo esperado com muita expectativa.

Corinthians

Perdeu no sábado(1º) para o Sport por 1 x 0 em São Paulo. Com 23 pontos, o time precisa vencer hoje o Flamengo e o Goiás domingo em Goiania.

O Técnico Candinho disse que confia nos jogadores que buscarão a permanência na divisão de elite do futebol brasileiro.

Copa Mirante

Esperada com muita expectativa. O Seu inicio está previsto para o dia 15 e vários times das Cidades circuvizinhas estão se mobilizando para participarem desta competição que será disputada no decorrer de dois meses no mesmo sistema da Copa do Brasil ou seja no mata-mata.

França 98

Mexico 0 x 0 Estados Unidos.O México com 16 pontos já está classificado para o Mundial / 98. Os Estados Unidos estão em terceiro lugar e continua na briga por mais uma vaga do grupo para a França.

Fluminense

Com 22 pontos e um jogo para realizar. O Tricolor das Laranjeiras empatou com o Juventude no último domingo em Caxias do Sul.

Joga com o Grêmio domingo e está praticamente rebaixado.

Brasileirão

Jogos que foram realizados no final de semana.

Sabado (1º)
Corinthians 0 x 1 Sport
Atlético PR 2 x 1 Inter
Vitória 2 x 0 Santos
Cruzeiro 2 x 0 Botafogo

Domingo 2/11

America RN 1 x 3 São Paulo; Portuguesa 2 x 2 Criciúma; Juventude 1 x 1 Fluminense
Palmeiras 3 x 3 Goiás
Flamengo 1 x 0 Coritiba
Bragantino 1 x 0 União
Gremio 1 x 4 Guarani
Vasco 3 x 1 Bahia
Paraná 1 x 0 Atlético MG

Copão Maranhão do Sul

Dois jogos foram realizados

Sabado 1º/11

João Lisboa 5 x 2 Tocantinópolis
Estreito 3 x 1 Balsas

João Lisboa inicia treinos visando jogo decisivo

Time folga no final de semana, mas treina firme

A seleção de João Lisboa começou ontem terça feira os treinos no estádio Cafeteirão, visando um possível amistoso para o próximo final de semana.

O treinador Isnard, na reapresentação, conversou demoradamente com todos os jogadores onde fez uma avaliação da vitória sobre o Tocantinópolis pelo placar de 5 x 2.

Isnard, disse que no jogo de sábado existiram várias falhas dentro de campo, mas durante esta semana nos treinos irá corrigir as falhas para que no próximo jogo, o time possa desempenhar todo o seu futebol.

A seleção de João Lisboa com a vitória diante de Porto Franco passou a somar quatro pontos em três jogos e fica de camarote torcendo por um tropeço de Porto Franco na Cidade de Tocantinópolis no próximo domingo. Mas se Porto Franco conseguir já estará classificado para a grande final do Copão, acabando de vez com o sonho do time da Gameleira.

Sobre um possível amistoso que irá acontecer sábado ou domingo, o Secretário da Sedel ,Euripédes Batista, disse que ainda não tem adversário definido, que está contactando com alguns times e nas próximas horas divulgará a imprensa.

A seleção de João Lisboa está participando pela terceira vez do Copão, mas o título ainda é o seu principal sonho. Isnard Antonio dirigiu o time em 92 e 95 mas não conseguiu chegar em uma boa colocação, vale lembrar que em nas duas participações ,João Lisboa foi destaque como o time de melhor plantel, mas dentro de campo sempre deixou a desejar.

As esperanças ficam para este ano e tudo depende do jogo de domingo próximo entre Tocantinópolis x Porto Franco.

Campeonato Brasileiro

Hoje tem jogos decisivos

Confira os jogos de hoje valendo pela 25ª rodada

Quarta feira 05/11

Santos x América RN
União São João x Guarani
Juventude x Bragantino
Corinthians x Flamengo

Domingo 9/11

Guarani x Vasco
Flamengo x União São João
Botafogo x Portuguesa
Fluminense x Grêmio
Sport x Palmeiras
Goiás x Corinthians
São Paulo x Paraná
Santos x Cruzeiro
Inter x Bragantino
Criciúma x Atlético PR
Coritiba x América RN
Atlético MG x Vitória
Bahia x Juventude

Principais artilheiros

Edmundo (Vasco)
24 gols
Dodô (São Paulo)
20 gols
Cristian (Inter)
16 gols
Rodrigo (Portuguesa)
11 gols

Classificação geral

1) Vasco - 51 pontos - 23 jogos
2) Internacional - 48 - 24
3) Atlético MG - 44 - 23
Portuguesa - 44 - 23
5) Flamengo - 41 - 24
6) Palmeiras - 39 - 24
7) Santos - 37 -23
8) Vitória -36 - 24
9) Botafogo -33 - 24
Juventude - 33 -23
11) Atlético PR -32-24
Sport -32 -24
São Paulo - 32 - 24
14) Paraná -31 - 24
15) América RN - 30-23
16) Grêmio -28- 24
Goiás -28 - 24
18) Coritiba -27 - 24
Cruzeiro -27 -24
20) Bragantino - 26 - 23
21) Bahia - 25 - 24
22) Criciúma - 24 - 24
23) Corinthians -23- 23
24) Fluminense - 22 - 24
Guarani -22 - 23
25) União Sao João - 14 -23

Os pontos do jogo Vasco x Atlético MG não foram computados

Leia e Assine
Jornal Capital
O Seu Líder Diário
721
2506